EĞRİBEL
GİRESUN MERSİN LİMANLARINI
BİRLEŞTİREN YOLUN EĞRİBEL
ÇEVRESİNDEKİ ENGELİ GİDERİLİNCE
GÖÇ VEREN KÜÇÜLEN GİRESUN
GÖÇ ALAN BÜYÜYEN
MUTLU GİRESUN OLACAK
GÜNEŞ EĞRİBELDEN DOĞACAK

BEREKET İNŞAAT
SANAYİ TİCARET LİMİTE ŞİRKETİ
"Temelden Çatıya"
★Demir ★Çimento ★Örtü Sacı ★Çinko ★Tuğla ★Kireç ★Kum Çakıl
★Korige Boru ★BTG Gaz Beton ★Nakliyat ★Kereste Çeşitleri ★Laminat Parke ★Plywood ★İnşaat Malzemeleri
★Aşkale Çimento Bayii ★Gemlik Gübre Bayii ★Her Çeşit Boru ★Pres Tuğla ★Kaplama Tuğla ★Ateş Tuğla ★Favori Boya ★Alçı Malzemeleri
Giresun Trabzon Sahil Yolu
Dereli Kavşağı No: 1
GİRESUN
Tel : 0.454 225 84 57
Faks : 0.454 225 84 67
Gsm: 0.544 616 01 40
EPosta:
bereket.gubre@hotmail.com

Freşa®
FREŞA İÇECEK GRUBU
Freşa Freşa Premium Extra C Plus İnişdibi

GİRESUN
GÜNDEM
Günlük Siyasi Bağımsız Yerel Gazete
www.giresungundem.com

27 Ekim 2023 Cuma | Sayfa: 1 | Sayı: 6743 | Yıl: 20 | Fiyatı: 2.5 TL

ERGÜNSA
Orman Ürünleri İnşaat Day. Tük. Mal. San. Tic. Ltd. Şti.

Tel: 0454 222 0 444 - 222 0 355
Fax: 0454 222 0 328 Gsm: 0533 693 58 45
Aksu Mahallesi Pazar Caddesi
No: 74 GiRESUN

Cenger'den Serdengeçti ve Güzelyazıcı'ya Tam Not

Batlama Vadisi İlçe Yapma Derneği Başkanı Hakan Cenger ve yönetim Kurulu ,Giresun Valisi Mehmet Fatih Serdengeçti 'i ziyaret ederek yörenin sorunları konusunda kendisine sunum yaptılar.

Serdengeçti'ye sıcak ilgisi için teşekkür eden Başkan Cenger"-Sayın Valimiz bizleri bir baba şefkatiyle karşıladı.Oldukça nazik ve naif bir Valimiz olması bizleri ziyadesiyle memnun etti. Bize epey uzun zaman ayırdığı için de teşekkür ediyoruz.Halkı dinleyen ve sorunlarla bizzat ilgilenen,not alan bir Vali'ye bu il uzun süre hasret kalmıştı.Ben ve yönetici arkadaşlarım ziyadesiyle mutlu olduk" dedi.

Başkan Cenger ve yönetim kurulu üyeleri daha sonra Emniyet Müdürü Recep Güzelyazıcı'ı ziyaret etti.Müdür Güzelyazıcı'ya ilgi ve alakası için teşekkür eden Cenger"-Sayın Valimizden sonra sayın Müdürümüz Recep Güzelyazı'ya da yöremizin sorunlarını anlattık ve kendisinden destek istedik.Bizlere zaman ayırıp dinlediği için teşekkür ediyoruz..Hem Valimiz ve hem Emniyet Müdürümüz bu il için birer fırsat.Halka kapıları açık. Sayın Müdürümüze şükranlarımızı sunuyoruz"dedi.

Haber: Mustafa Cici

Karaosmanoğlu'na Tebrik Ziyaretlerine devam

Batlama İlçe Yapma Derneği Başkanı Hakan Cenger ve yönetim kurulu üyeleri,MHP İl Başkanı Abdullah Karaosmanoğlu 'nu ziyaret ederek yeni görevinde başarılar diledi.Karaosmanoğlu tarafından samimi şekilde karşılanan heyet,Batlama'nın ilçe olması için kendisinden destek istediler

Sürecin zaten içinde olduğunu ifade eden Karaosmanoğlu"Geldiğiniz için teşekkür ediyoruz.Burası Çamoluk'tan Piraziz'e her yörenin sorunlarını takip etmek ve çözmek için var. Üzerimize düşeni yapacağız"dedi.Cenger ise Başkan Karaosmanoğlu'nun Batlama için bir şans olduğunu ifade ederek "Zaten derneğimizin son kongresinde Divan Kurulu Başkanımızdı. MHP'de böyle üst düzey bir göreve gelmesi tarihi bir fırsattır.Çok çok mutlu olduğumuzu ifade etmek istiyoruz. Hayırlı olsun dileklerimizi iletmek için geldik.Başarılar diliyoruz"dedi.

Haber: Mustafa Cici

Espiye'de 100. Yıl coşkusu yaşanacak

Karadere'den çağrı

Espiye Belediye Başkanı Mustafa Karadere tüm vatandaşları kutlamalara davet etti. Cumhuriyetin önemine dikkat çeken Karadere , "Cumhuriyetimizin 100. yılında bir asrı geride bırakarak o çınara yakışır etkinlik ve kutlamalarla, tüm hemşerilerimizle küçük büyük, genç yaşlı demeden ellerimizde bayraklarla sokaklarda olacağız" diye konuştu. **SAYFA 2'DE**

Gezmiş: İlaç sorunu büyüyor

CHP Giresun milletvekili Elvan Gezmiş ilaç sorununun çözülmesini istedi. Eczacıların sorunlarını dile getiren Gezmiş kendisinin de bir Eczacı olduğunu belirterek "Biz eczacılar ve eczaneler ve halkımızın en kolay ulaşabildikleri sağlık danışma merkezleriyiz. **SAYFA 5'TE**

PET-CT cihazının hizmete girmesi şehirde memnunluk yarattı

Ali Temür'den Kanser Hastaları İçin Önemli Hamle

AK Parti Giresun Milletvekili, TBMM Kamu İktisadi Teşebbüsleri Komisyonu Üyesi Ali Temür, kanser hastaları için büyük önem taşıyan PET cihazının Giresun'da devreye girdiğini söyledi. Şehrin beklediği müjdeyi veren Temür bundan sonra sevk konusundaki sorunların büyük ölçüde azalacağını vurguladı.

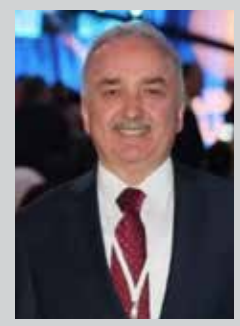

SAYFA 3'TE

ŞABAN KARAKAYA

CUMHURİYETİN AYDINLARIYDIK 50.YILI COŞKUYLA KUTLAMIŞTIK

(Yazısı Sayfa 4'te)

Ferhat GÜNAYDIN

NE TEZ UNUTTUK

(Yazısı Sayfa 5'te)

Karan'dan kahverengi kokarcayla mücadele vurgusu

SAYFA 3'TE

Civelekoğlu ve Ekibine Tam Not

AK Parti Giresun Merkez İlçe Başkanı Ekrem Faruk Civelekoğlu, sosyal farkındalık yaparak 29 Ekim Cumhuriyet Bayramı öncesi Giresun Kadın Doğum ve Çocuk Hastalıkları Eğitim ve Araştırma Hastanesi'nde çocuk hastalarla ve aileleriyle buluştu. **SAYFA 5'TE**

Bektaş: Seçime kendi adayımızla gireceğiz

Saadet Partisi Giresun İl Başkanı Abdulkadir Bektaş, yerel seçimlere kendi adayları ile gireceklerini açıkladı. Bektaş bu konuda start verdiklerini ve yakında adayları açıklayacaklarını söyledi. **5'TE**

KARAHASAN SİGORTA
Ömer KARAHASAN
☛ Trafik ☛ Kasko
☛ Sağlık
☛ Konut ☛ DASK
karahasansigorta28@gmail.com
Hacı Miktat Mah. Fatih Cad. No: 33/301 Merkez/GİRESUN
GSM: 0506 921 28 28 Tel: 0454 505 50 55 Fax: 0454 333 00 98

Espiye'de Kahverengi Kokarca ile mücadele başlatıldı

Espiye'de Kokarca'ya karşı teyakkuz

Giresun'da, fındık başta olmak üzere tarımsal ürünleri tehdit eden Kahverengi Kokarca zararlısına karşı başlatılan mücadeleye yerel yönetimlerden ilk destek Espiye Belediyesi'nden geldi.

Samsun, Ordu, Giresun ve Trabzon illerinde yoğun olarak görülmeye başlayan Kahverengi Kokarca zararlısına karşı bölgede Ordu Büyükşehir Belediyesi'nden sonra ikinci ilaçlama çalışmasını Espiye Belediyesi temizlik işleri ekipleri tarafından gerçekleştirdi.

İlçe Tarım ve Orman Müdürlüğü ile Espiye Belediyesi tarafından ilaç ve ekipman temin etmesinin ardından bazı köy muhtarlıkları tarafından ilaçlama ekibi oluşturuldu. Oluşturulan ekip tarafından Kahverengi Kokarca'ya karşı mahalle ve köylerde ilaçlama yapıldı. Özellikle Kahverengi Kokarca'nın kış aylarını geçirdiği evlerin dış cepheleri odunluk ve depolar ilaçlandı.

BAŞKAN KARADERE; "YEŞİL ALANIMIZA SAHİP ÇIKALIM"

Espiye Belediye Başkanı Mustafa Karadere, "Üreticilerimizi, fındığımızı ve kaliteyi korumak sorun yaşamamak adına gerekli hassasiyeti göstererek ilçemiz genelinde kahverengi kokarcayı ve zararlarını önlemek için hemen harekete geçtik ve gerekli ilaçları temin ettik. İlaçlamayı başlattık. Kokarcadan zarar görmemek için el birliği ile mücadele edip, tüm önlemleri alacağız" dedi.

Haber Merkezi

Espiye'de 100. Yıl coşkusu yaşanacak

Karadere'den çağrı

Espiye'de ilçe kaymakamlığı ve Espiye belediyesi işbirliğinde Cumhuriyetimizin 100. Yılı ve 29 Ekim Cumhuriyet Bayramı muhteşem programlarla kutlanacak. 27 Ekim Cuma günü başlayacak olan etkinlikler ilçe genelinde 3 gün sürecek. Özellikle Cumhuriyet coşkusunun en fazla yaşanacağı 29 Ekim Pazar akşamı gerçekleştirilecek olan fener alayı yürüyüşünün çok coşkulu geçmesi bekleniyor.

Tüm Espiyelileri Cumhuriyetimizin 100. Yıl coşkusuna davet eden Belediye Başkanı Mustafa Karadere, "Tüm hemşerilerimizle sokaklarda olacağız. Elimizde bayraklarla, fener alayıyla ilçemizde yürüyeceğiz, Konvoy yapacağız. Soluk soluğa, coşkulu bir kutlama yapacağız. Kıymetli hemşerilerim cumhuriyetimizin 100'üncü yılında gelin hep birlikte olalım" dedi.

Başkan Karadere, tüm Espiyelileri ev ve işyerlerini şanlı Türk bayraklarıyla süslemeye de davet etti.

Haber Merkezi

NEFES KESEN SEL TATBİKATI

Son yıllarda ülke genelinde ve özellikle Doğu Karadeniz bölgesinde yaşanan doğal afetleri zihinlerden silmemek ve yaşanması muhtemel afetlere hazırlıklı olmak amacıyla Giresun Afet ve Acil Durum Müdürlüğü (AFAD) koordinasyonunda "sel tatbikatı" yapıldı.

Giresun Belediyesi İtfaiye Müdürlüğü ve çeşitli kurumlardan gelen ekiplerin katılımıyla yapılan tatbikat, Batlama Deresi boyunca gerçekleşti.

Senaryo gereği, sel bölgesine müdahale ekipleri hızla sevk edildi ve koordinasyon merkezi kuruldu. Sel bölgesinde güvenlik önlemleri alındı ve Giresun Belediyesi İtfaiye Müdürlüğü ekipleri, sel sularına kapılan bir canlı ve bir cansız bedeni yüksek açı kurtarma teknikleri kullanarak kurtardılar. Tatbikat, çevredeki vatandaşlar tarafından da büyük ilgiyle takip edildi.

Giresun Belediye Başkanı Aytekin Şenlikoğlu ise yaptığı açıklamada: "İlimizde ve bölgemizde sık sık sel afeti yaşadığımız için bu kurgudan yola çıkarak tatbikat hazırlandı. Vatandaşlarımızın olası afet durumlarında yanlarında olabilmek adına bütün çözüm ortaklarıyla beraber bu tatbikatı yaptık. Tabii temennimiz bu tür olaylarla karşılaşmamamız, ancak afetler için de her zaman hazırlıklı olmak zorunda olduğumuzu da aklımızdan çıkarmıyoruz. İnşallah bu ve tatbikatlarımızı gerçek hayatta uygulanmak zorunda kalmayız." dedi.

Giresun Belediyesi

Giresun'da bir kişi tabancayla vurularak yaralandı

Giresun'da, akrabası tarafından tabancayla vurulan kişi yaralandı.

Alınan bilgiye göre, kentteki özel bir hastanede, akraba oldukları öğrenilen İ.K. ile Z.T. arasında henüz belirlenemeyen nedenle tartışma çıktı.

Tartışmanın bürüyerek kavgaya dönüşmesi üzerine İ.K, tabancayla Z.T'ye ateş etti.

Bacağından yaralanan Z.T, hastanede tedavi altına alındı.

Polis, zanlıyı yakaladı.

GİRESUN (AA)

27 Ekim
2023 Cuma
GİRESUN GÜNDEM
SAYI: 6743

İmtiyaz Sahibi
HATİCE CİCİ

Sorumlu Yazı İşleri Müdürü
Mustafa CİCİ

Sayfa Sekreteri (Editör)
Hakan ÇELEBİ

Muhabir
Osman YILMAZ

Muhabir
Fatma UĞURLU

İLAN VE REKLAM TARİFESİ

Resmi İlan (Tek sütun cm)	70 TL.
Tüzük Kongre İlanı	200 TL.
Zayi İlanı	50 TL.
Özel İlanlar	: Pazarlığa Tabiidir.
Abone Bedeli	: 1000 TL. (Yıllık)
	: 500 TL. (6 Aylık)

NOT: Bu tarifelere KDV dahil değildir.

YÖNETİM MERKEZİ
Kapu Mah. Gazi Cad. Güven Çarşısı
No: 89 Kat: 4 Daire No: 204 GİRESUN

DİZGİ ve BASIM YERİ
Giresun Gündem Gazetesi Matbaası
Kavaklar Mah. Soner Sk. No:3/2
GİRESUN

İLETİŞİM
Tel: 0.454 216 05 75
Fax : 0.454 212 02 88
Gsm : 0.538 414 81 41
EPosta : giresungundem28@gmail.com
Web : www.giresungundem.com

YEREL SÜRELİ YAYIN

Gazetemizde yayınlanan Köşe Yazıları, tamamen yazarın şahsi görüş ve fikirleri olup; hukuken Giresun Gündem'i bağlamaz.

GİRESUN GÜNDEM, BASIN MESLEK AHLAKINA UYAR

Giresun Ziraat Odası Başkanı Karan'dan kahverengi kokarcayla mücadele vurgusu

"Bu yıl kahverengi kokarca ile yapacağımız mücadele, gelecek yıllarda fındıkta oluşabilecek zararın önüne geçilebilmesi için çok önemli"

GİRESUN (AA) - Giresun Ziraat Odası Başkanı Nurittin Karan, bu sene kahverengi kokarca ile yapılacak mücadelenin, gelecek yıllarda fındıkta oluşabilecek zararın önüne geçilebilmesi için çok önemli olduğunu söyledi.

Karan, bir restoranda düzenlediği basın toplantısında, tarım zararlısı kahverengi kokarcanın fındık için ciddi tehlike olduğuna işaret etti.

Ordu'da bu sezon kahverengi kokarca nedeniyle üreticilerin zarara uğradığını aktaran Karan, şunları kaydetti: "Giresun'da da aynı sorunu yaşamamak adına İl Tarım ve Orman Müdürlüğü koordinesinde bu zararlıyla mücadele noktasında topyekun seferberlik başlatıldı. Artık köylerimizde hatta şehir merkezinde dahi evlerimizde görmeye başladığımız bu zararlıyı mutlaka ve mutlaka yok etmeliyiz."

Karan, ergin bir kahverengi kokarcanın 250-300 larva üretebildiğinin altını çizerek, "Biz bunu yok etmezsek, fındık başta olmak üzere tarım ürünlerine musallat olacak ve zarar verecektir. Bu yıl kahverengi kokarca ile yapacağımız mücadele gelecek yıllarda fındıkta oluşabilecek zararın önüne geçilebilmesi için çok önemli." dedi.

Söz konusu zararlının kış döneminde evlerde kapalı alanlarda saklandığına dikkati çekerek Karan, "Her Giresunlunun köyünde bir evi var mutlaka, köy evlerimizi sık sık kontrol edelim ve bu zararlının çoğalmasına engel olalım." ifadesini kullandı.

ANESTEZİ KURSU GİRESUN'DAYDI

Türk Anesteziyoloji ve Reanimasyon Derneği ve Giresun Üniversitesi Eğitim Araştırma Hastanesi Anestezi Kliniği işbirliği ile bu hafta sonu "Rejyonal Anestezi Kursu" ilimizde gerçekleştirildi.

TARD Başkanı Prof Dr Ali Fuat ERDEM ve Rejyonal Anestezi Bilim Kurulu Başkanı Prof Dr. Alparslan KUŞ önderliğinde, rejyonal Anestezi alanında deneyimli hocalarımızın verdiği kursa Rize, Trabzon, Samsun, Tokat, Ordu ve Giresun illerindeki Araştırma Görevlisi Doktorlarımız katilim sağladı. Teorik ve pratik uygulama dersleri şeklinde usg eşliğinde periferik sinir blokları kursiyerlere anlatıldı.

Haber: Fatma Uğurlu

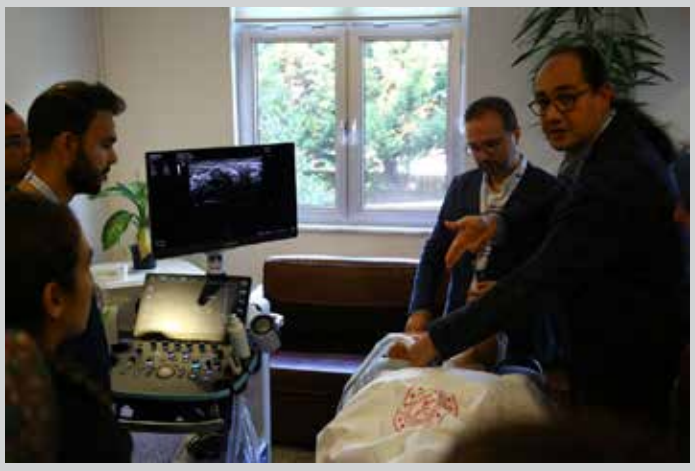

MHP'ye tebrik ziyaretleri

MHP İl Başkanlığına tebrik ziyaretleri sürüyor. 14 olan Genel Kurulda MHP İl Başkanlığına seçilen Abdullah Karaosmanoğlu ve ekibini kutlayan ziyaretçiler, başarı dileklerinde bulundu

Ziyaretlerden duyduğu memnuniyeti dile getiren Başkan Karaosmanoğlu, Giresun'un her alanda gelişmesi için birlik beraberlik içerisinde üzerlerine düşen görevi yapacaklarını belirterek konuklarına teşekkür etti. MHP il teşkilatına önceki gün gelen Ziyaretçiler ise şöyle ;

AK Parti İl Başkanı Mete Bahadır Yılmaz ve Yönetim Kurulu üyeleri, Ali Kara başkanlığında GESOB yöneticileri, Yılmaz Gökçe başkanlığında Türkiye Sağlık İşçileri Sendikası Erdoğan Satkun başkanlığında Dereli MHP İlçe Teşkilatı ve son olarak Tacettin Engin başkanlığında Kamusen teşkilatı. Bu teşkilatların yanı sıra çok sayıda vatandaş hayırlı olsun ziyaretinde bulundu.

Haber: Hakan Çelebi

'CUMHURİYETİN 100. YILINDA GİRESUN'

Giresun Belediyesi Kültür Yayınları örnek bir çalışmaya imza atarak taktir aldı.

Cumhuriyetin 100 yılını anlatan kitap çıktı ..

Giresun belediyesi kültür birimi çıkardığı kitaplar Giresun'un şehir ve kültürel tarihine ışık tutmaya devam ediyor.

Kendini ispat etmiş değerli araştırmacı yazarların iş birliği ile Giresun'un kültürel hazinesine katkı sunmak üzere hazırlanan "Kurumları ve Yapıları ile Giresun Şehri", "Giresun Nikâh Kayıtları" "Giresun Basın Tarihi" ve "Yaşadığımız Giresun" adlı kitapların ardından "Cumhuriyetimizin 100. Yılında Giresun Merkez İlçe" adlı kitabın baskısı tamamlanarak okuyucularıyla buluştu.

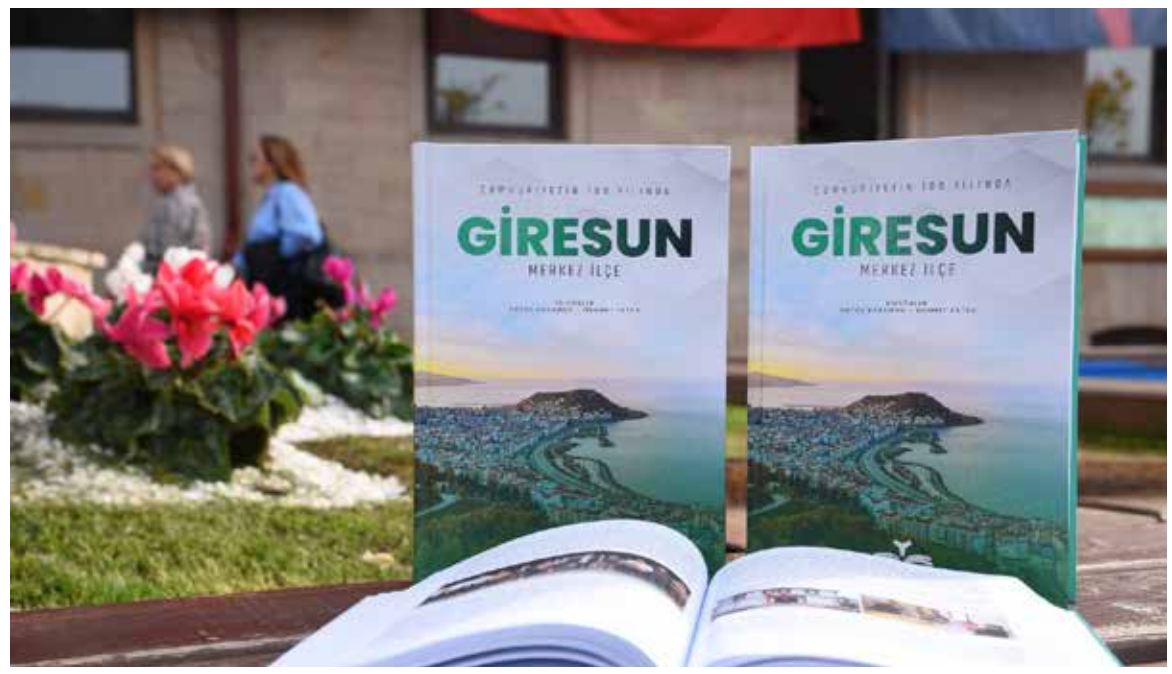

Giresun Üniversitesi'nden Mehmet Fatsa ve Oktay Karaman'ın editörlüğünde hazırlanan kitapta; Coğrafya, Nüfus ve Tarih, Kamu Kurumları, Odalar, Birlikler ve Belediyeler, Eğitim, Kültür ve Sanat, Sağlık, Spor ve Sosyal Hizmetler, Ekonomik Yapı, İmar ve Afet ana başlıkları altında konular işlenirken, bölüm yazarları ise şu isimlerden oluşuyor: Ali Yılmaz, Ali Murat Yılmaz, Cemalettin Aydınoğlu, Engin Yılmaz, Fethi Elmas, Gazanfer İltar, Güler Aydınoğlu, Hasan Bulut, Hayrettin Karadeniz, H. Gazi Menteşeoğlu, Mehmet Fatsa, Muhammet Bulut, Murat Aladağ, Mustafa Yılmaz, Nazım Elmas, Oktay Karaman ve Serkan Orhan.

Giresun Belediye Başkanı Aytekin Şenlikoğlu ise çıkarmış oldukları 5 kitapla birlikte Giresun'un tarihi ne ışık tutmaya devam edeceklerini belirterek şunları kaydetti: "Cumhuriyet'in ilanının 100. Yılına tekabül eden 2023, ülkemiz ve milletimiz için özel bir anlam ifade etmektedir. Bu yüzden Giresun Belediyesi olarak, bu anlamlı yılın anısına bazı kültürel faaliyetler yapmaya karar verdik. Bu bağlamda Cumhuriyetin 100. Yılında Giresun Merkez İlçe diye ansiklopedik bir çalışma yaparak halkımızın ilgisine sunmayı uygun gördük. Yaklaşık bir yıl önce, alanında uzman kişiler tarafından başlatılan çalışmalar sonuçlanıp birleştirilerek bir veri tabanı haline getirilmiştir. Giresun Üniversitesi'nden Mehmet Fatsa ve Oktay Karaman'ın editörlüğünde yapılan bu çalışma, özelde Giresun şehrini ve genel olarak da Merkez İlçeyi konu edinen bir muhtevaya sahiptir ve sağlam verilere dayalı bir eser ortaya çıkarılmıştır. Giresun Belediyesi olarak yaptığımız bu çalışmayla, Cumhuriyetimizin 100. Yılında şehrimizin ve çevresinin durumunu gelecek kuşaklara aktarma imkânı elde etmiş olduk. Yapılan çalışmayı halkımızın hizmetine ve ilgisine sunmaktan mutluluk duyduğumuzu belirtir, eserin hayırlara vesile olmasını temenni ederim.

Haber: Hakan Çelebi

PET-CT cihazının hizmete girmesi şehirde memnunluk yarattı

Ali Temür'den Kanser Hastaları İçin Önemli Hamle

Temür kanser hastalarına yönelik tanı, teşhis ve tedavi aşamalarında çok önemli bir yöntem olarak kullanılan Pozitron Emision Tomografi (PET-CT) teknolojisinin yakın zaman içerisinde Giresun Eğitim ve Araştırma Hastanesi'nde hizmete gireceğinin müjdesini verdi.

Temür; 'Sağlık Bakanlığı nezdinde yaptığımız girişimler neticesinde, kanser hastalığının erken teşhisi ve tedavisinde kullanılan Pozitron Emision Tomografi (PET-CT) cihazını yakın zamanda ilimize kazandıracağız. İlimizin en önemli sağlık ihtiyaçlarından biri olan bu cihazın en kısa sürede Eğitim ve Araştırma Hastanesi'nde hemşehrilerimizin hizmetine sunulabilmesi için çalışmalarımızı sürdürüyoruz. Kurulumu için prosedür sürecinin tamamlanmak üzere olduğu bu cihazın ilimizde hizmete girmesiyle birlikte, kanser hastası olan hemşehrilerimizin tedavi amacıyla artık çevre illere sevk edilmesinin önüne geçeceğiz. Ayrıca bilindiği üzere ilimizde onkoloji hekim eksikliğini de gidermiş bulunmaktayız. Tıbbi Onkoloji Uzmanı Dr. Mustafa Büyükkör geçtiğimiz hafta itibariyle polikliniklere başladı. İlimize ve hemşehrilerimize hayırlı olmasını temenni ediyorum. 'dedi.

Temür;ayrıca hastanenin statüsü konusunda da önemli mesajlar verdi

Temür 'İlimizde son aylarda sağlık alanında özellikle yapısal ve teçhizat noktasında ciddi atılımlarımız oldu. Bu kapsamda, Piraziz ve Doğankent Devlet Hastaneleri'ni 2024 yılının ilk yarısı içerisinde hemşehrilerimizin hizmetine sunacağız inşallah. Yine Sağlık Bakanlığı nezdinde yaptığımız girişimler neticesinde, Prof. Dr. İlhan Özdemir Devlet Hastanesi önümüzdeki günlerde A2 statüsüne yükseltilecek.

Bu hastanemizi güçlendirilmiş Devlet Hastanesi statüsüne kavuşturarak, gerek hekim kadrosu açısından gerekse teçhizat noktasında daha ileri seviyelere taşımış olacağız. Hastanemizin tadilat projesi de yakın takibimizde olup, hemşehrilerimize hizmet aksaması yaşatılmadan blok blok yenileme şeklinde gerçekleştirilecektir. 'şeklinde konuştu

"RADYOTERAPİ CİHAZI HİZMETE ALINDI"

Eğitim ve Araştırma Hastanesi'ne Girişimsel Radyoloji Biplan Anjiyografi cihazını kazandırmanın mutluluğunu da yaşadıklarını belirten Temür, 'Girişimsel Radyoloji, Anjiyografi cihazının 1 ay içerisinde hizmete girmesiyle birlikte, inme geçiren hastalarımız artık başka illere gitmek zorunda kalmayacak ve tedavilerini Giresun'da yaptırabilecekler. Ayrıca, Radyoterapi cihazı (LİNAC) ile yakın zamanda ihtiyacı olan hemşehrilerimize radyoterapi hizmeti sunulmaya başlanıldı. Hemşehrilerimizin uygun sağlık hizmetlerini en iyi koşullarda almasını sağlamak için yatırımlarımızı ve gerekli ödeneklerin ilimize aktarılmasında ki takibimizi titizlikle gerçekleştiriyoruz. Bu yatırımların ilimize kazandırılmasında başta Sağlık Bakanımız Fahrettin Koca'ya, emek veren tüm bakanlık yetkililerimize hemşehrilerimiz adına teşekkür ediyor, Giresun'umuza hayırlı olmasını temenni ediyorum. 'şeklinde konuştu.

Haber: Mustafa Cici

Şaban Karakaya

CUMHURİYETİN AYDINLARIYDIK 50.YILI COŞKUYLA KUTLAMIŞTIK

Vay be!

Siyah-Beyaz fotoğraflar iyice sararıp tanınmaz hale geldiğine göre, demek ki aradan çok zaman gelip-geçmiş...

Halbuki bazen düşünüyorum da;

Çok-çok gerilerde kalsa da anılar...

Sapsarı sararark tanınmaz hale gelse de fotoğraflar...

Bana 'dün' gibi taptaze, bugünkü kadar sıcak yakın duruyorlar...

Vay be!

Siyah-beyaz fotoğraflar ne kadar sararsa da...

Yaşanmışlıklar ne kadar çok-çok gerilerde kalsa da...

Severek, inanarak ve içselleştirilerek yaşananlar;

Unutmak isteseniz de unutulmuyor...

Ve sizi tekrar alıp, o eski günlere götürüyor...

Kaldı ki nasıl unutulur o günler;

Merkez nüfusu az ve alanı dar bir kasabada yaşıyorsunuz...

Üzerinizde 'cumhuriyet öğretmeni' olmanın sorumluluğunu taşıyorsunuz...

Şimdi bu durumda cumhuriyetin kazanımlarına nasıl uzak durursunuz?

Duramazdık;

Çünkü bizlerde cumhuriyetin ışınlaması ve felsefesiyle filiz verip büyüyen, karanlıkları aydınlatmak isteyen öğretmenlerdik...

Yıl; 1973

Öncelikle cumhuriyet ve yurtsever öğretmenler olarak bir araya geldik...

Zor koşullar altında Türkiye Öğretmenler Birleşme ve Dayanışma Derneğini kurup TÖB-DER çatısı altına girdik..

İlçede TÖB-DER Şubesini açtığımız yıl;

Cumhuriyetin 50. yılıydı...

50. yıl mutlaka en güzel şekilde kutlanmalıydı...

Bu 'kutlamada' cumhuriyetin 50. yılına yakışır olmalıydı..

Ve öğretmen arkadaşlar bir araya geldik;

Cumhuriyetin 50. yılını tiyatro, sanat ve kültürel etkinliklerle kutlamaya karar verdik...

Ve önce sahnelemek istediğimiz oyun, cumhuriyetin aydınlanma mücadelesine uygun düşsün diye 'Söğütlü Köyün Öğretmeni' isimli oyunu sahnelemek istedik...

Çünkü oyunun konusu;

Cumhuriyetin aydınlanma mücadelesini vermek isteyen öğretmenle, karanlıklardan beslenen feodal ağaların ve gericiler arasında geçen yaşanmış bir öyküyü anlatıyordu...

Ayrıca salt tiyatro oyunu sahnelemekle kalmamış ve Cumhuriyetin 50.Yıl Kutlama programının içerisini türküler, şarkılar ve eğlenceli Skeç ve parodilerle süslemiştik...

Unutmadan bu araya küçük birde not düşmek istiyorum, o da şu;

Sohbetimizin giriş bölümünde de söylediğim gibi

yaşadığımız ilçe yoksulluklar ve olumsuzluklar içinde boğuşan bir ilçe olduğu için, çalışmalarımızı yapacak salon bulamazdık...

Ve bu konuda ilçenin tek sineması olan ve işletmeciliği Aziz Bayrak'a ait olan Sinema Salonundan yararlanırdık...

Uzatmayalım;

Ağustos aylarında başladığımız Cumhuriyetin 50. yıl Gecesi Tiyatro ve Sanat Etkinlikleri provalarımızı 29 Ekim Cumhuriyet Bayramı akşamına yetiştirdik...

Ve tıklım tıklım dolan 350 kişilik Salonda;

Hem tiyatro oyunumuzu sahneledik...

Hem türkülerimizi salonla birlikte söyledik...

Ve hem de cumhuriyetin 50. yılında bütün renkler bir araya gelerek hep birlikte eğlendik...

Birlikte eğlenmek zorundaydık;

Küçücük bir ilçede yaşasak da, bizler cumhuriyetin birbirine uyum sağlaması gereken farklı renleriydik...

Son sözler;

Bizler 50 yıl önce bu küçücük Dereli ilçesinde 'Cumhuriyetin 50. Yılını büyük bir coşkuyla kutlamıştık...

Üç gün sonra (Pazar) günü Cumhuriyet 100'üncü yaşına giriyor...

Günümüzde nasıl kutlanacak?

Daha doğrusu bir kutlama yapılacak mı? onu bilmiyorum...

Görselde paylaştığım fotoğrafla ilgili bilgi notu;

Ayaktakiler soldan sağa; Program sonu ilçe jandarmalarından iki asker bizimle birlikte fotoğraf çektirmek istiyor. (Devamında;)

Beyaz ceketli genç THM Sanatçımız Talat YAYLAMIŞ..

Kravatlı öğretmen; TÖB-DER Kurucu Başkanı Ali TÜRK

Beyaz Doktor önlüklü öğretmen arkadaşımız Ali ÖZDEMİR...

Yanındaki kazaklı öğretmen arkadaşımız Mikail YILMAZ

(Ve yandakiler fotoğrafın içinde yer almak isteyen genç ve çocuklar)

Alt sıradakiler soldan sağa;

(İlk siyah kazaklıyı çıkaramadım)

2. Kazaklı öğretmen arkadaşımız Yaşar YİĞİT

Beyaz Doktor gömlekli öğretmen arkadaşımız Ahmet T. ALMALI..

Yanındaki (ben) ve benim yanımdaki öğretmen arkadaşımız ise Ali AYDIN...

İkinci bilgi notu;

Önümüzdeki beyaz kartonda 'Cumhuriyetin 50. Yıl Gecemize Hoş Geldiniz' yazısı yazıyordu ama yıllar onu sararıp soldurmuş ve okunmaz hale sokmuş...

GÜNDEM AJANS
HİZMETİNİZDE...

1 İNSERT
Her türlü insert tasarımızın profesyonel bir biçimde hazırlanır...

2 GAZETE TASARIM
İsterseniz gazetenizin tamamı isterseniz 1 sayfası tercih sizin siz isteyin biz yapalım...

3 DERGİ TASARIM
Dergileriniz tasarımı artık çok daha kaliteli olacak

4
Neden sizin broşürleriniz daha kaliteli olmasın... İşi uzmanına bırakan...

5 KATALOG
Katalog tasarımlarınız artık adından söz ettirecek kalitede olacak...

VE daha...

Kapu Mah. / Gazi Cad. / Güven Çarşısı / No: 89 / Kat: 4 / Daire No: 204 GiRESUN / TEL.: (0454) 216 05 75 / GSM: 0507 437 63 45

Gezmiş: İlaç sorunu büyüyor

Hastalarımızın derdini, sevincini biliriz paylaşırız. Son yıllarda artan fiyat farkları toplum sağlığını tehdit eder boyuta gelmiştir. Hastalarımız raporlu ilaçlarını alırken çok yüksek fiyat farklarıyla karşılaşmaktadır. Muayene ücreti, ilaç katkı payları ve fiyat farkları hastalarımızın ilaca erişimini gün geçtikçe daha çok zorlaştırmaktadır.

Vatandaşımız daha önceki yıllarda hiç fiyat farkı ödemeden aldığını ilaçları şu an yüksek fiyat farkları ödeyerek almak zorunda kalmıştır.

Son yıllarda fiyat farklarındaki belirsizlik, firmaların iskonto oranlarındaki düzensizlikler, ilaç katkı payları hemen her reçetede karşımıza çıkmaktadır.

Büyük önem arz eden tansiyon, diyabet, astım, Parkinson gibi kronik hastalıklarda kullanılan ilaçlarda da aynı sorunla karşılaşmaktayız.

7500 TL emekli maaşı alan vatandaşımızın ilaca erişimi her geçen gün daha da zorlaşmaktadır. bir kutuda 500tl, üç aylık tedavide 3000 TL varan fiyat farkı çıkan kronik ilaçlar mevcuttur.

Normal tansiyon ilaçlarında bile 300/ 400 TL varan farklar çıkmaya başlamıştır. Hastalarımız 3 aylık alma hakkı olan ilacını ekonomik sebeplerle tek kutu almak zorunda kalıyor. Maalesef devamını sonra alırım diyor.

Bir kutu çocuk ağrı kesici şurup fiyatında bile 50 TL varan fiyat farkı çıkmaya başladı. Eşdeğer verelim desek birçok ilaç zaten piyasada yok.

Reçetede iki ayrı krem yazıldığında biri ödeniyor diğeri ödenmiyor. Ayrıca yurt dışından temin edilen hayati önem taşıyan ilaçlardaki güncellenmeyen fiyatlardan dolayı da hastalar ya fark ödemek zorunda kalıyor ya da ilaç bulamıyor.

Vatandaşımız yıllarca çalışmış prim ödemiş, hiç değilse sağlık güvencem olsun istiyor, ama gelin görün ki! İlaca ulaşmak her geçen gün zorlaşıyor.

Değerli basın mensupları ve kıymetli vatandaşlarımız en yakın eczaneye gittiğinizde eczacılarımızdan ve hastalarımızdan benzer sorunları misli ile dinleyeceksiniz.

Hastalarımızın ilaca erişim hakkı önündeki engellerin bir an önce kaldırılması için, artık kalıcı önemlerin alınması gerekmektedir. İlaca erişimi zorlaştırarak, ileride hastalarımızın, telafisi güç ve imkânsız zararlara uğramasına sebep olan uygulamaların kaldırılması gerekmektedir.

Anayasamız, "devlet sağlık hizmetlerini herkesin beden ve ruh sağlığını koruyarak hayatını sürdürebileceği şartları sağlamakla yükümlüdür" der Devletin en temel görevlerinden biri vatandaşının kesintisiz sağlık hizmetlerine erişimini sağlamaktır.

21 yıldır bu ülkeyi yöneten iktidara sesleniyorum öncelikle halkımızın en temel hakkı olan ilaca erişimini önündeki engelleri kaldırın ve vatandaşımızın bu konudaki haykırışına kulak verin."dedi.

Haber: Mustafa Cici

Çöp Kamyonları Manilerle Giydirildi

Giresun Belediyesi Temizlik İşleri Müdürlüğü tarafından çöp toplayan araçlara yazılan manili yazılar vatandaşların beğenisini kazandı. Şehrin 28 Mahallesinin cadde ve sokakları ile mücavir alanlarda konteynerlerden çöpleri alan araçlara yazılan manileri gören vatandaşlar yazıları ilgi ve tebessümle okuyor.

Hazırlanan Giresun lehçeli maniler 11 adet çöp kamyonunun üzerine giydirilirken, aynı zamanda bu çalışma belediyenin ilgili birimi tarafından kemençe eşliğinde video haline getirildi ve belediyenin sosyal medya hesaplarından paylaşıldı. Bu video çalışması takipçiler tarafından yüksek oranda beğeni aldı.

Belediye Temizlik İşleri Müdürlüğü Yetkilileri tarafından yapılan açıklamada: "Farkındalık yaratmak amacıyla gerçekleştirdiğimiz proje kapsamında, Giresun lehçeli manileri ön plana çıkarttık ve temizlik araçlarının üzerine giydirme yaptık. Bu çalışmamız vatandaşlar tarafından büyük ilgi topladı. Şehrimizi temiz tutmanın yanı sıra bu tip farklı çalışmalar da yürütüyoruz ve görüyoruz ki vatandaşlarımız tarafından ilgi görüyor." denildi.

Giresun Belediyesi

Ferhat
GÜNAYDIN
Emekli Öğretmen / Halk Şairi

NE TEZ UNUTTUK

Bahçeleri tırpan ile biçerdik
Goruk fındıkları elle seçerdik
Gatığı dikleyip tasla içerdik
Geçmişten her şeyi ne tez unuttuk

Siyah önlük, beyaz yaka takardık
Ekmek yapmak için fırın yakardık
Taze süt için de inek bakardık
Geçmişten her şeyi ne tez unuttuk

Kireç badanayla evi boyardık
Yiyeceği tel dolaba koyardık
Bir tas çorba ile evcek doyardık
Geçmişten her şeyi ne tez unuttuk

Ekmeği bölüp yer, asla dilmezdik
Bilgisayar, tablet nedir bilmezdik
Arkadaş olanı dürtüp, silmezdik
Geçmişten her şeyi ne tez unuttuk

Söz veren yapar, ne de cayardı
Büyük sever, küçük onu sayardı
Gece gökyüzünden yıldız kayardı
Geçmişten her şeyi ne tez unuttuk

Alın teri idi kazancın hepsi
Biz ne cipsi yerdik ne kola, pepsi
Börekler pişerdi bir iki tepsi
Geçmişten her şeyi ne tez unuttuk

Yırtılanı atmaz yapardık yama
Bir naylon kaplardık kırılan cama
Leğenler koyardık akıtan dama
Geçmişten her şeyi ne tez unuttuk

Kar yağınca kızak ile kayardık
Ağaç yayıklarda yoğurt yayardık
Yoldan geçen araçları sayardık
Geçmişten her şeyi ne tez unuttuk

Zengin düşkün yarasını sarardı
Gönüller genişti sokaklar dardı
Bir fincan kahvenin hatırı vardı
Geçmişten her şeyi ne tez unuttuk

Ferhadi geçmişi kaleme aldı
Gün geçtikçe hastalıklar çoğaldı
O eski günlerde her şey doğaldı
Geçmişten her şeyi ne tez unuttuk

Bektaş: Seçime kendi adayımızla gireceğiz

Bektaş, seçimlere kendi logoları ile gireceklerini ve belediye başkan aday adayları ile alakalı Türkiye genelinde çalışmalar yaptıklarını söyleyerek; "aynı çalışmayı il başkanlığı olarak Giresun genelinde sürdürmekteyiz. İlçe başkanlarımızın belediye başkan aday adayları ile ilgili çeşitli temas ve görüşmeleri devam etmektedir. Seçim takvimi ve adaylık süreci başladığında, en güçlü ve nitelikli adaylarımızı kamuoyuna açıklayacağız. Saadet Partisi olarak her zaman olduğu gibi, milletimizin menfaatine ve beklentilerine uygun olarak seçim çalışmalarımızı sürdürüyoruz.

Bütün ilçelerimizde iddialıyız, partimizin oyu artsın mantığı ile değil, kazanmak ve hizmet etmek için sahadayız." Şeklinde konuştu.

Haber: Mustafa Cici

Serdengeçti Okulları İnceledi

Giresun Valisi Mehmet Fatih Serdengeçti, Tarihi Okulda İncelemelerde bulundu. Serdengeçti, Cumhuriyet tarihinin ilk köy okullarından ve Doğu Karadeniz Bölgesine özgü tip yapının son temsilcisi olan ata yadigârı Akçalı (Akyoma) İlkokulunda incelemelerde bulundu.

Vali Serdengeçti, 25 Ekim Çarşamba günü Merkeze bağlı Akçalı köyünde yer alan geleneksel mimariyle Cumhuriyet'in ilk yıllarında Giresun'da tip yapı olarak inşa edilen ilkokulların ayakta kalan son temsilcisi durumundaki Tarihi Akçalı (Akyoma) İlkokulunda incelemelerde bulunarak yetkililerden bilgi aldı.

Akçalı köyündeki vatandaşlarımızla ve okulun eski mezunlarıyla da bir süre sohbet eden Vali Serdengeçti, devlet millet iş birliğiyle yapılan okulların son örneğini ziyaret etmekten memnuniyet duyduğunu belirterek projede emeği geçen herkese bir kez daha teşekkür etti.

Vali Serdengeçti, ziyaret ile ilgili olarak "91 yıl önce kamu-vatandaş iş birliğiyle inşa edilen tarihi Akçalı İlkokulunda incelemelerde bulunduk. Cumhuriyet tarihinin ilk köy okullarından ve Doğu Karadeniz Bölgesine özgü tip yapının son temsilcisi olan bu kadim ata yadigârını kültür, sanat ve eğitim alanlarıyla geleceğe taşıyoruz." ifadelerini kullandı.

Ziyaret ve inceleme, çekilen hatıra fotoğrafları ile sona erdi.

Haber Merkezi

Civelekoğlu ve Ekibine Tam Not

Civekoğlu, yaptığı açıklamada, "Cumhuriyetimizin 100. yılını kutluyoruz. Burada tedavi gören evlatlarımızla ve aileleriyle bir araya geldik. Onlara hediyelerimiz oldu. Cumhuriyetin coşkusunu onların da yaşaması için böyle bir farkındalık yaptık. Bir nebze olsun onlara moral vermeye çalıştık. Her birine geçmiş olsun dileklerimi iletiyorum." İfadelerini kullandı.

Öte yandan hediyelerle sevinçleri gözlerinden okunan çocuklar da AK Parti Giresun Merkez İlçe Başkanı Civelekoğlu ve yönetimine de ziyaretleri için teşekkür etti.

Sağlık Köşesi

Kalp Hastalığı Olan Çocuklarda Ağız Hijyenine Dikkat!

Doğuştan kalp hastalığı olan bebeklerde diş bakımı ihmal edilmemeli…

Dişlerin ve dişleri çevreleyen yumuşak ve sert dokuların sağlığı, hayat kalitesi standartlarının korunmasında büyük önem taşıyor. Genel sağlığın devamlılığı için kilit rol oynayan bu durumun önemine dikkat çeken Çocuk Diş Hekimliği Uzmanı Dt. Nurgül Demir, diş çürüklerinin, çocuk yaştaki bireylerin büyük çoğunluğunu etkilemeye devam eden, en sık görülen enfeksiyon hastalığı olduğunu ifade etti. Çocuklarda görülen kronik hastalıklardan bazılarının da çürük riskinin artmasına sebep olabileceğini anlatan Dt. Nurgül Demir "Doğuştan kalp hastalığı ile doğan çocukların diş minesinde görülebilen yapısal bozukluklar buna örnek olarak gösterilebilir" dedi.

"Bu hastalarımızda düzenli kullanılması gereken ilaçların şeker içermesi veya tatlı gıdalarla verilmesi, gece öğünlerinin fazlalığı ve bebekliğin ilk dönemlerinde görülen beslenme yetersizlikleri de diğer risk faktörleri olarak karşımıza çıkar" açıklamasında bulunan Dt. Nurgül Demir sözlerine şöyle devam etti: "Doğan her 1000 bebekten 7-10'unun konjenital kalp hastalığı ile doğduğu bilinmektedir. Doğuştan kalp hastalığı ile dünyaya gelen çocuklarda ağız hijyeninin en üst seviyede idame ettirilmesi çok önemlidir. Kalp kası enfeksiyonu olarak bilinen, 'enfektif endokardit' gelişmesi riski bu çocuklarda yüksektir. Diş tedavileri, günlük diş bakım rutinleri sırasında oluşabilecek bakteri yayılımı enfektif endokardite sebep olabilir."

KALP HASTASI OLAN BEBEKLERDE SÜT DİŞİ ÇIKINCA MUAYENE ŞART

Kalp hastalığı tanısı ile takip altında olan hastalarda bebeklik döneminde ilk süt dişleri çıkmaya başladığından itibaren kontrolün önemine dikkat çeken Nurgül Demir çocuk diş hekimi muayenesinin mutlaka yapılması gerektiğini ifade etti. Dişlerin çürümeden korunabilmesi ve diş etlerinin sağlığının idame ettirilebilmesi için doğru teknik ve ürün seçimlerine de vurgu yapan Demir "Ebeveyn kontrolünde diş fırçalama alışkanlıkları çocuğa kazandırılmalı ve beslenme alışkanlıkları çocuk doktoruyla birlikte düzenlenmelidir. Çocuğun çürük riski durumuna göre, gerekli durumlarda çocuk diş hekimi tarafından profesyonel flor uygulamaları gibi koruyucu veya durdurucu tedaviler planlanabilir. İlerlemiş çürüklerin varlığında ise, dolgu veya diş çekimi gibi ileri düzey tedaviler yapılması gerekiyorsa; diş tedavileri, mutlaka, çocuk kardiyoloğu ile planlanmalıdır."

ERKEN TEŞHİS BÜYÜK ÖNEM TAŞIYOR

"Değinilmesi gereken bir diğer önemli nokta da çocuklarda görülen ileri düzey kalp hastalıklarının bazılarında, genel anestezi yüksek riskli bir tedavi seçeneğidir" diyen Nurgül Demir "Ağız hijyeni alışkanlıklarının bebeklik döneminden itibaren ebeveyn kontrolünde devamlılığının sağlanması, çocuk diş hekimi kontrollerinin aksatılmaması ve diş çürüklerinin erken dönemde tedavi edilmesi doğuştan kalp hastalığı olan çocuklarda karşılaşılabilecek riskleri kontrol altında tutabilmek için önemlidir. Böylece, çocukların, diş hekimi koltuğunda sınırlı süre gösterebildikleri uyumu kaybetmeden, işlem süresi kısa tutulabilecek şekilde planlanan tedavi randevularıyla diş tedavileri tamamlanabilir." diyerek dikkat edilmesi gereken diğer hususları ise şu şekilde sıraladı;

1-Beslenme alışkanlıkları hekim kontrolünde düzenlenerek, çürük yapıcı gıdalardan uzak durulmalıdır.

2-Bebeklik döneminde ilk süt dişlerinin çıkmasıyla birlikte ilk diş muayenesi yapılmalı ve düzenli çocuk diş hekimi kontrolleri aksatılmamalıdır.

3-Diş fırçalama rutinleri mutlaka ebeveyn kontrolünde olmalı, doğru yöntem ve ürün seçimleri ile temizleme etkinliğinin maksimum seviyede olmasına özen gösterilmelidir.

4-Flor uygulamaları gibi koruyucu diş hekimliği yaklaşımları çocuk diş hekiminin gerekli gördüğü durumlarda uygulanmaya başlanmalı, dişlerde çürük ve diş etlerinde enfeksiyon oluşumu engellenmelidir.

5-Gerekli durumlarda yapılması gereken diş tedavileri mutlaka çocuk kardiyoloğu ile planlanmalıdır.

Meme Biyopsisi Hakkında Bilinmesi Gereken 5 Nokta!

Bu yöntemle biyopsi esnasında tümör çıkarılabiliyor!

Vakum biyopsi ile tanı ve tedavi aynı anda!

Meme biyopsisinde bu hurafelerden kaçının!

Bilim dünyasının üzerinde en çok araştırma yaptığı kanser türlerinden biri olan meme kanserinde, teknoloji ve tıptaki hızlı ilerlemeler özellikle de 'erken teşhis' ile birleştiğinde tam tedavi mümkün olabiliyor.

Radyoloji Uzmanı Prof. Dr. Erkin Arıbal, Ekim ayı-Meme Kanseri Farkındalık Ayı kapsamında yaptığı açıklamada meme biyopsisi ve vakumlu biyopsi hakkında bilinmesi gereken 5 önemli noktayı anlattı, önemli uyarılar ve önerilerde bulundu.

Acıbadem Üniversitesi Radyoloji Anabilim Dalı Başkanı ve Acıbadem Altunizade Hastanesi Meme Radyolojisi Kliniği, Radyoloji Uzmanı Prof. Dr. Erkin Arıbal, günümüzde artık kişiye özel tarama yöntemleri sayesinde erken teşhiste çok daha kolay ve doğru sonuç alınabildiğini belirtirken, meme biyopsisinin de teşhis koymada son derece önemli olduğunu vurguluyor. Meme biyopsisinde son yıllarda çok hızlı gelişmeler yaşandığını belirten Prof. Dr. Arıbal, son dönemde öne çıkan Vakum biyopsi ile tanı ve tedavi işleminin bir arada yapılabildiğini söylüyor.

• MEME BİYOPSİSİNDE CERRAHİ YÖNTEM ÇAĞ DIŞI KALDI!

Prof. Dr. Erkin Arıbal "Biyopsi amacı ile cerrahi operasyon yapmak eski bir yöntem olup çağ dışı kalmıştır! Meme biyopsisi iğne eşliğinde yapılmalı ancak ince iğne değil, kalın iğne denilen, tanı koydurucu küçük parçaların toplanabildiği biyopsiler memede ilk tanı yöntemi olmalıdır" diyor. Kalın iğne biyopsisi, biyopsi alınacak lezyonun en iyi görülebildiği yöntem (ultrason, mamografi, ilaçlı) hangisi ise o yöntemle yapılıyor. Lokal anestezi ile yapılan biyopside ağrı hissedilmiyor.

• MEME BİYOPSİSİNDE HURAFELERE DİKKAT!

Halk arasında 'meme biyopsisi sonrası tümör başka dokulara yayılır' şeklinde yanlış bir inanış olduğunu belirten Prof. Dr. Arıbal, aksine meme biyopsisinin yaklaşık 30 yıldır güvenle yapıldığını ve tedavinin biyopsiden alınan sonuca göre belirlendiğini söylüyor. Prof. Dr. Erkin Arıbal, bir diğer yanlış inanışın da 'biyopsinin acıttığı'na yönelik olduğunu belirterek şöyle konuşuyor: "Yapılan lokal anestezi sayesinde ağrı hissedilmeyen iğne biyopsileri konforlu bir yöntemdir. 10 dakikadan kısa süren işlem sırasında hasta ile sohbet etmek ve rahatlatmak mümkün olabilmektedir."

• VAKUM BİYOPSİ SIRASINDA TÜMÖR DE ÇIKARILABİLİYOR!

Vakum biyopsinin (vakum aspirasyon eşliğinde biyopsi) memede izlenen lezyonlara yönelik yapılan yeni bir biyopsi tekniği olduğunu belirten Acıbadem Üniversitesi Radyoloji Anabilim Dalı Başkanı ve Acıbadem Altunizade Hastanesi Meme Radyolojisi Kliniği, Radyoloji Uzmanı Prof. Dr. Erkin Arıbal bu tekniği şöyle açıklıyor: "Vakum biyopsinin amacı tek bir kere iğne ile lezyon içine girildikten sonra iğneyi hiç çıkarmadan lezyonun tümünü örneklemeye yarayan bir tekniktir. İğne içine ardışık olarak vakum ile çekilen doku kesilip iğne içinden yine vakum yardımı ile dışarı alınır. Bu sayede 3 ile 5 cm ye kadar olan lezyonlar tümü ile örneklenebilmektedir. İyi huylu tümörlerde hem tanı koyucu hem de tedavi edici olmasına rağmen kötü huylu lezyonlarda lezyon tümü ile çıkarılsa da ardından küçük bir cerrahi müdahale ile bu bölgenin etrafının çıkarılması gerekir."

• MEME RADYOLOJİSİNDE ÖNEMLİ BİR YENİLİK!

Kontrastlı mamografi eşliğinde vakum biyopsinin, meme radyolojisinde önemli bir yenilik olduğunu vurgulayan Prof. Dr. Erkin Arıbal, "Hasta için konforlu ve pratik bir uygulamadır. Damardan iyotlu kontrast ilaç verilerek, mamografi veya ultrason gibi diğer teknikler ile görülemeyen sinsi kanser odakları görünür hale geldikten sonra, lezyonu vakum biyopsi ile örnekliyoruz. Meme MR eşliğinde biyopsi yerine kullanabilmekteyiz. MR eşliğinde biyopsiden daha kısa süren bu teknik, hasta açısından daha konforludur. Biyopsi süresi 10-15 dakika kadar sürmekte ve lokal anestezi eşliğinde biyopsi yapılabilmektedir. Hasta işlem sırasında bizimle konuşabilmekte ve MR odasında olduğu gibi kendini yalnız hissetmemektedir" diyor.

• DİKİŞ GEREKTİRMİYOR

Vakum biyopsinin, lezyon hangi yöntem ile (ultrason – mamografi – MR) en iyi görülebiliyor ise o yöntem eşliğinde yapıldığını belirten Radyoloji Uzmanı Prof. Dr. Erkin Arıbal "Seçilen yöntem ile lezyon yeri saptandıktan sonra cilde uygulanan lokal anestezi sayesinde ciltten geçilerek lezyona ulaşılır ve ardışık olarak vakum kesi yöntemi ile iğne içinden lezyon kesilerek tümü veya tüme yakın örneklenir. Ciltte sadece küçük iğne girişine ait bir yara olur, dikiş gerektirmez. Vakum biyopside lokal anestezi verilmesi yeterli olmaktadır. Genel anestezi uygulamasına gerek yoktur" diyor.

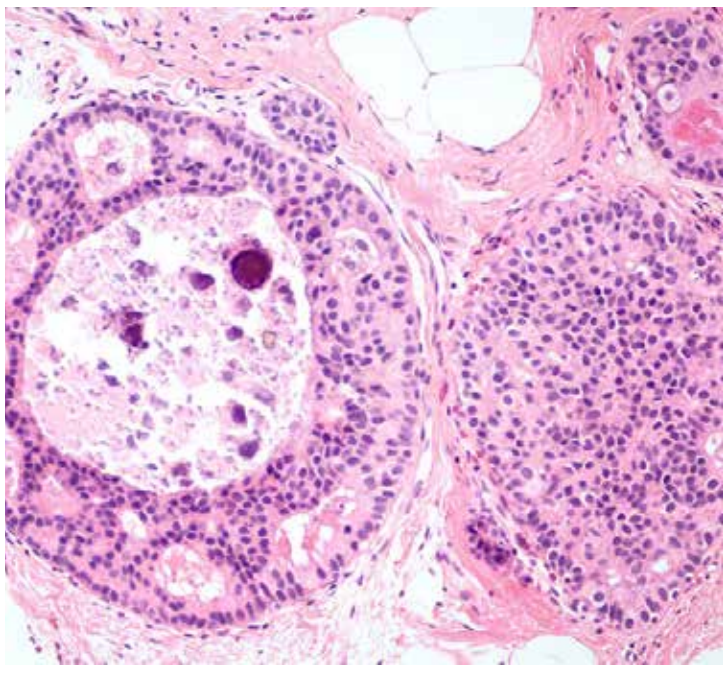

Trendyol 1. Lig 2023-2024 Sezonu Fikstürü ve Haftanın Sonuçları

1. HAFTA

BOLUSPOR	0 - 2	ADANASPOR A.Ş.
B.GİRESUNSPOR	0 - 1	BODRUM FK
A. KEÇİÖRENGÜCÜ	0 - 1	EYÜPSPOR
KOCAELİSPOR	0 - 2	MANİSA F. KULÜBÜ
GÖZTEPE A.Ş.	0 - 1	SAKARYASPOR A.Ş.
ERZURUMSPOR FK	1 - 1	T.BANDIRMA SPOR
GENÇLERBİRLİĞİ	2 - 1	ÜMRANİYESPOR
TUZLASPOR A.Ş.	0 - 3	AHLATCI ÇORUM FK
ŞANLIURFASPOR	2 - 1	ALTAY

2. HAFTA

A. ÇORUM FK	0 - 2	B. GİRESUNSPOR
BODRUM FK	0 - 0	ERZURUMSPOR FK
ÜMRANİYESPOR	0 - 0	GÖZTEPE A.Ş.
ADANASPOR A.Ş.	1 - 2	A. E. ŞANLIURFASPOR
MANİSA F. K.	0 - 0	A. KEÇİÖRENGÜCÜ
ALTAY	1 - 0	TUZLASPOR A.Ş.
T. BANDIRMA SPOR	0 - 0	BOLUSPOR
SAKARYASPOR A.Ş.	0 - 0	GENÇLERBİRLİĞİ
EYÜPSPOR	2 - 0	KOCAELİSPOR

3. HAFTA

ERZURUMSPOR FK	1 - 2	MANİSA FUTBOL KULÜBÜ
GÖZTEPE A.Ş.	1 - 2	AHLATCI ÇORUM FK
SAKARYASPOR A.Ş.	1 - 1	ÜMRANİYESPOR
TUZLASPOR A.Ş.	0 - 5	EYÜPSPOR
GENÇLERBİRLİĞİ	1 - 0	BODRUM FK
ANK.KEÇİÖRENGÜCÜ	1 - 0	ADANASPOR A.Ş.
KOCAELİSPOR	3 - 2	ALTAY
BOLUSPOR	1 - 1	A. E. ŞANLIURFASPOR
B. GİRESUNSPOR	0 - 1	TEKSÜT BANDIRMA SPOR

4. HAFTA

ADANASPOR A.Ş.	0 - 2	KOCAELİSPOR
MANİSA F. K.	4 - 0	TUZLASPOR A.Ş.
BOLUSPOR	0 - 0	ANK. KEÇİÖRENGÜCÜ
T. BANDIRMA SPOR	3 - 1	SAKARYASPOR A.Ş.
EYÜPSPOR	3 - 1	B. GİRESUNSPOR
BODRUM FK	4 - 0	ÜMRANİYESPOR
ALTAY	0 - 1	GÖZTEPE A.Ş.
AHLATCI ÇORUM FK	0 - 1	GENÇLERBİRLİĞİ
A. E.ŞANLIURFASPOR	0 - 0	ERZURUMSPOR FK

5. HAFTA

ÜMRANİYESPOR	0 - 3	AHLATCI ÇORUM FK
A. KEÇİÖRENGÜCÜ	2 - 0	A. E. ŞANLIURFASPOR
KOCAELİSPOR	2 - 1	BOLUSPOR
ERZURUMSPOR FK	4 - 0	ALTAY
TUZLASPOR A.Ş.	2 - 1	ADANASPOR A.Ş.
GENÇLERBİRLİĞİ	1 - 3	EYÜPSPOR
GÖZTEPE A.Ş.	1 - 1	T. BANDIRMA SPOR
B. GİRESUNSPOR	0 - 0	MANİSA F. KULÜBÜ
SAKARYASPOR A.Ş.	0 - 2	BODRUM FK

6. HAFTA

BOLUSPOR	2 - 1	TUZLASPOR A.Ş.
EYÜPSPOR	2 - 0	ÜMRANİYESPOR
MANİSA F. K.	0 - 1	GÖZTEPE A.Ş.
A. KEÇİÖRENGÜCÜ	3 - 1	B. GİRESUNSPOR
A. ÇORUM FK	1 - 0	SAKARYASPOR A.Ş.
T. BANDIRMA SPOR	4 - 1	GENÇLERBİRLİĞİ
ADANASPOR A.Ş.	1 - 0	ERZURUMSPOR FK
A. E. ŞANLIURFASPOR	0 - 2	KOCAELİSPOR
ALTAY	1 - 1	BODRUM FK

7. HAFTA

ÜMRANİYESPOR	0 - 1	TEKSÜT BANDIRMA SPOR
TUZLASPOR A.Ş.	1 - 1	A. E.ŞANLIURFASPOR
B.GİRESUNSPOR	0 - 0	ALTAY
GENÇLERBİRLİĞİ	1 - 1	MANİSA F. K.
BODRUM FK	2 - 1	AHLATCI ÇORUM FK
KOCAELİSPOR	3 - 0	ANK. KEÇİÖRENGÜCÜ
ERZURUMSPOR FK	1 - 0	BOLUSPOR
SAKARYASPOR A.Ş.	2 - 0	EYÜPSPOR
GÖZTEPE A.Ş.	1 - 0	ADANASPOR A.Ş.

8. HAFTA

KOCAELİSPOR	1 - 1	ERZURUMSPOR FK
T. BANDIRMA SPOR	0 - 0	AHLATCI ÇORUM FK
A. E.ŞANLIURFASPOR	1 - 2	GENÇLERBİRLİĞİ
MANİSA F. K.	1 - 1	SAKARYASPOR A.Ş.
EYÜPSPOR	3 - 0	BODRUM FK
ADANASPOR A.Ş.	4 - 2	B. GİRESUNSPOR
BOLUSPOR	0 - 2	GÖZTEPE A.Ş.
ALTAY	0 - 3	ÜMRANİYESPOR
ANK. KEÇİÖRENGÜCÜ	0 - 2	TUZLASPOR A.Ş.

9. HAFTA

TUZLASPOR A.Ş.	1 - 2	KOCAELİSPOR
ERZURUMSPOR FK	0 - 1	ANK. KEÇİÖRENGÜCÜ
GÖZTEPE A.Ş.	3 - 0	A. E.ŞANLIURFASPOR
SAKARYASPOR A.Ş.	2 - 0	ADANASPOR A.Ş.
B. GİRESUNSPOR	0 - 1	BOLUSPOR
AHLATCI ÇORUM FK	2 - 3	EYÜPSPOR
BODRUM FK	2 - 1	T. BANDIRMA SPOR
ÜMRANİYESPOR	3 - 2	MANİSA F. K.
GENÇLERBİRLİĞİ	3 - 0	ALTAY

10. HAFTA

KOCAELİSPOR	-	GENÇLERBİRLİĞİ
ŞANLIURFASPOR	-	B. GİRESUNSPOR
ANK. KEÇİÖRENGÜCÜ	-	GÖZTEPE A.Ş.
EYÜPSPOR	-	BANDIRMASPOR
ADANASPOR A.Ş.	-	ÜMRANİYESPOR
DYOREX BOLUSPOR	-	BODRUMSPOR A.Ş.
TUZLASPOR A.Ş.	-	ERZURUMSPOR FK
MANİSA F. KULÜBÜ	-	ÇORUM FK
ALTAY	-	SAKARYASPOR A.Ş.

11. HAFTA

ÇORUM FK	-	ANK. KEÇİÖRENGÜCÜ
SAKARYASPOR A.Ş.	-	ŞANLIURFASPOR
GENÇLERBİRLİĞİ	-	DYOREX BOLUSPOR
EYÜPSPOR	-	ADANASPOR A.Ş.
B. GİRESUNSPOR	-	ERZURUMSPOR FK
ÜMRANİYESPOR	-	TUZLASPOR A.Ş.
BANDIRMASPOR	-	ALTAY
GÖZTEPE A.Ş.	-	KOCAELİSPOR
BODRUMSPOR A.Ş.	-	MANİSA F. KULÜBÜ

12. HAFTA

KOCAELİSPOR	-	ÇORUM FK
ANK.KEÇİÖRENGÜCÜ	-	BODRUMSPOR A.Ş.
ŞANLIURFASPOR	-	ÜMRANİYESPOR
ERZURUMSPOR FK	-	GÖZTEPE A.Ş.
ADANASPOR A.Ş.	-	GENÇLERBİRLİĞİ
DYOREX BOLUSPOR	-	SAKARYASPOR A.Ş.
ALTAY	-	EYÜPSPOR
MANİSA F. KULÜBÜ	-	BANDIRMASPOR
TUZLASPOR A.Ş.	-	B. GİRESUNSPOR

13. HAFTA

ÇORUM FK	-	ALTAY
SAKARYASPOR A.Ş.	-	ERZURUMSPOR FK
GENÇLERBİRLİĞİ	-	ANK.KEÇİÖRENGÜCÜ
ÜMRANİYESPOR	-	DYOREX BOLUSPOR
B. GİRESUNSPOR	-	KOCAELİSPOR
EYÜPSPOR	-	MANİSA F. KULÜBÜ
BANDIRMASPOR	-	ŞANLIURFASPOR
GÖZTEPE A.Ş.	-	TUZLASPOR A.Ş.
BODRUMSPOR A.Ş.	-	ADANASPOR A.Ş.

14. HAFTA

GÖZTEPE A.Ş.	-	B. GİRESUNSPOR
KOCAELİSPOR	-	ÜMRANİYESPOR
ŞANLIURFASPOR	-	BODRUMSPOR A.Ş.
ERZURUMSPOR FK	-	GENÇLERBİRLİĞİ
ANK. KEÇİÖRENGÜCÜ	-	SAKARYASPOR A.Ş.
ADANASPOR A.Ş.	-	ÇORUM FK
DYOREX BOLUSPOR	-	EYÜPSPOR
TUZLASPOR A.Ş.	-	BANDIRMASPOR
MANİSA F. KULÜBÜ	-	ALTAY

15. HAFTA

MANİSA F. KULÜBÜ	-	ADANASPOR A.Ş.
ALTAY	-	DYOREX BOLUSPOR
ÇORUM FK	-	ERZURUMSPOR FK
SAKARYASPOR A.Ş.	-	B.GİRESUNSPOR
GENÇLERBİRLİĞİ	-	GÖZTEPE A.Ş.
EYÜPSPOR	-	ŞANLIURFASPOR
ÜMRANİYESPOR	-	ANK. KEÇİÖRENGÜCÜ
BANDIRMASPOR	-	KOCAELİSPOR
BODRUMSPOR A.Ş.	-	TUZLASPOR A.Ş.

16. HAFTA

GÖZTEPE A.Ş.	-	EYÜPSPOR
ŞANLIURFASPOR	-	ÇORUM FK
KOCAELİSPOR	-	BODRUMSPOR A.Ş.
B. GİRESUNSPOR	-	GENÇLERBİRLİĞİ
ANK. KEÇİÖRENGÜCÜ	-	BANDIRMASPOR
ERZURUMSPOR FK	-	ÜMRANİYESPOR
ADANASPOR A.Ş.	-	ALTAY
DYOREX BOLUSPOR	-	MANİSA F. KULÜBÜ
TUZLASPOR A.Ş.	-	SAKARYASPOR A.Ş.

17. HAFTA

MANİSA F. KULÜBÜ	-	ŞANLIURFASPOR
ÇORUM FK	-	DYOREX BOLUSPOR
ALTAY	-	ANK. KEÇİÖRENGÜCÜ
SAKARYASPOR A.Ş.	-	KOCAELİSPOR
GENÇLERBİRLİĞİ	-	TUZLASPOR A.Ş.
ÜMRANİYESPOR	-	B. GİRESUNSPOR
EYÜPSPOR	-	ERZURUMSPOR FK
BANDIRMASPOR	-	ADANASPOR A.Ş.
BODRUMSPOR A.Ş.	-	GÖZTEPE A.Ş.

18. HAFTA

BODRUMSPOR A.Ş.	-	B. GİRESUNSPOR
BANDIRMASPOR	-	ERZURUMSPOR FK
ÜMRANİYESPOR	-	GENÇLERBİRLİĞİ
EYÜPSPOR	-	ANK. KEÇİÖRENGÜCÜ
ADANASPOR A.Ş.	-	DYOREX BOLUSPOR
SAKARYASPOR A.Ş.	-	GÖZTEPE A.Ş.
ALTAY	-	ŞANLIURFASPOR
ÇORUM FK	-	TUZLASPOR A.Ş.
MANİSA F. KULÜBÜ	-	KOCAELİSPOR

19. HAFTA

TUZLASPOR A.Ş.	-	ALTAY
DYOREX BOLUSPOR	-	BANDIRMASPOR
GENÇLERBİRLİĞİ	-	SAKARYASPOR A.Ş.
ERZURUMSPOR FK	-	BODRUMSPOR A.Ş.
ANK. KEÇİÖRENGÜCÜ	-	MANİSA F. KULÜBÜ
B. GİRESUNSPOR	-	ÇORUM FK
KOCAELİSPOR	-	EYÜPSPOR
GÖZTEPE A.Ş.	-	ÜMRANİYESPOR
ŞANLIURFASPOR	-	ADANASPOR A.Ş.

20. HAFTA

BANDIRMASPOR	-	B. GİRESUNSPOR
ŞANLIURFASPOR	-	DYOREX BOLUSPOR
ÜMRANİYESPOR	-	SAKARYASPOR A.Ş.
EYÜPSPOR	-	TUZLASPOR A.Ş.
ADANASPOR A.Ş.	-	ANK. KEÇİÖRENGÜCÜ
MANİSA F. KULÜBÜ	-	ERZURUMSPOR FK
ÇORUM FK	-	GÖZTEPE A.Ş.
ALTAY	-	KOCAELİSPOR
BODRUMSPOR A.Ş.	-	GENÇLERBİRLİĞİ

21. HAFTA

TUZLASPOR A.Ş.	-	MANİSA F. KULÜBÜ
SAKARYASPOR A.Ş.	-	BANDIRMASPOR
GENÇLERBİRLİĞİ	-	ÇORUM FK
ERZURUMSPOR FK	-	ŞANLIURFASPOR
ANK. KEÇİÖRENGÜCÜ	-	DYOREX BOLUSPOR
ÜMRANİYESPOR	-	BODRUMSPOR A.Ş.
B. GİRESUNSPOR	-	EYÜPSPOR
GÖZTEPE A.Ş.	-	ALTAY
KOCAELİSPOR	-	ADANASPOR A.Ş.

22. HAFTA

ŞANLIURFASPOR	-	ANK. KEÇİÖRENGÜCÜ
BANDIRMASPOR	-	GÖZTEPE A.Ş.
EYÜPSPOR	-	GENÇLERBİRLİĞİ
ADANASPOR A.Ş.	-	TUZLASPOR A.Ş.
DYOREX BOLUSPOR	-	KOCAELİSPOR
MANİSA F. KULÜBÜ	-	B. GİRESUNSPOR
ALTAY	-	ERZURUMSPOR FK
ÇORUM FK	-	ÜMRANİYESPOR
BODRUMSPOR A.Ş.	-	SAKARYASPOR A.Ş.

23. HAFTA

BODRUMSPOR A.Ş.	-	ALTAY
TUZLASPOR A.Ş.	-	DYOREX BOLUSPOR
SAKARYASPOR A.Ş.	-	ÇORUM FK
GENÇLERBİRLİĞİ	-	BANDIRMASPOR
B. GİRESUNSPOR	-	ANK. KEÇİÖRENGÜCÜ
ERZURUMSPOR FK	-	ADANASPOR A.Ş.
ÜMRANİYESPOR	-	EYÜPSPOR
GÖZTEPE A.Ş.	-	MANİSA F. KULÜBÜ
KOCAELİSPOR	-	ŞANLIURFASPOR

24. HAFTA

BANDIRMASPOR	-	ÜMRANİYESPOR
ŞANLIURFASPOR	-	TUZLASPOR A.Ş.
ANK. KEÇİÖRENGÜCÜ	-	KOCAELİSPOR
EYÜPSPOR	-	SAKARYASPOR A.Ş.
ADANASPOR A.Ş.	-	GÖZTEPE A.Ş.
DYOREX BOLUSPOR	-	ERZURUMSPOR FK
MANİSA F. KULÜBÜ	-	GENÇLERBİRLİĞİ
ÇORUM FK	-	BODRUMSPOR A.Ş.
ALTAY	-	B. GİRESUNSPOR

25. HAFTA

ÇORUM FK	-	BANDIRMASPOR
TUZLASPOR A.Ş.	-	ANK. KEÇİÖRENGÜCÜ
SAKARYASPOR A.Ş.	-	MANİSA F. KULÜBÜ
GENÇLERBİRLİĞİ	-	ŞANLIURFASPOR
B. GİRESUNSPOR	-	ADANASPOR A.Ş.
ÜMRANİYESPOR	-	ALTAY
ERZURUMSPOR FK	-	KOCAELİSPOR
GÖZTEPE A.Ş.	-	DYOREX BOLUSPOR
BODRUMSPOR A.Ş.	-	EYÜPSPOR

26. HAFTA

BANDIRMASPOR	-	BODRUMSPOR A.Ş.
KOCAELİSPOR	-	TUZLASPOR A.Ş.
ŞANLIURFASPOR	-	GÖZTEPE A.Ş.
ANK. KEÇİÖRENGÜCÜ	-	ERZURUMSPOR FK
EYÜPSPOR	-	ÇORUM FK
ADANASPOR A.Ş.	-	SAKARYASPOR A.Ş.
DYOREX BOLUSPOR	-	B.GİRESUNSPOR
MANİSA F. KULÜBÜ	-	ÜMRANİYESPOR
ALTAY	-	GENÇLERBİRLİĞİ

27. HAFTA

ÇORUM FK	-	MANİSA F.KULÜBÜ
SAKARYASPOR A.Ş.	-	ALTAY
GENÇLERBİRLİĞİ	-	KOCAELİSPOR
B. GİRESUNSPOR	-	ŞANLIURFASPOR
ERZURUMSPOR FK	-	TUZLASPOR A.Ş.
ÜMRANİYESPOR	-	ADANASPOR A.Ş.
BANDIRMASPOR	-	EYÜPSPOR
GÖZTEPE A.Ş.	-	ANK. KEÇİÖRENGÜCÜ
BODRUMSPOR A.Ş.	-	DYOREX BOLUSPOR

28. HAFTA

KOCAELİSPOR	-	GÖZTEPE A.Ş.
ŞANLIURFASPOR	-	SAKARYASPOR A.Ş.
ANK. KEÇİÖRENGÜCÜ	-	ÇORUM FK
ERZURUMSPOR FK	-	B. GİRESUNSPOR
ADANASPOR A.Ş.	-	EYÜPSPOR
DYOREX BOLUSPOR	-	GENÇLERBİRLİĞİ
ALTAY	-	BANDIRMASPOR
MANİSA F. KULÜBÜ	-	BODRUMSPOR A.Ş.
TUZLASPOR A.Ş.	-	ÜMRANİYESPOR

29. HAFTA

ÇORUM FK	-	KOCAELİSPOR
SAKARYASPOR A.Ş.	-	DYOREX BOLUSPOR
GENÇLERBİRLİĞİ	-	ADANASPOR A.Ş.
EYÜPSPOR	-	ALTAY
ÜMRANİYESPOR	-	ŞANLIURFASPOR
B. GİRESUNSPOR	-	TUZLASPOR A.Ş.
BANDIRMASPOR	-	MANİSA F. KULÜBÜ
GÖZTEPE A.Ş.	-	ERZURUMSPOR FK
BODRUMSPOR A.Ş.	-	ANK. KEÇİÖRENGÜCÜ

30. HAFTA

KOCAELİSPOR	-	B. GİRESUNSPOR
ŞANLIURFASPOR	-	BANDIRMASPOR
ANK. KEÇİÖRENGÜCÜ	-	GENÇLERBİRLİĞİ
ERZURUMSPOR FK	-	SAKARYASPOR A.Ş.
ADANASPOR A.Ş.	-	BODRUMSPOR A.Ş.
DYOREX BOLUSPOR	-	ÜMRANİYESPOR
ALTAY	-	ÇORUM FK
TUZLASPOR A.Ş.	-	GÖZTEPE A.Ş.
MANİSA F. KULÜBÜ	-	EYÜPSPOR

31. HAFTA

ÇORUM FK	-	ADANASPOR A.Ş.
ALTAY	-	MANİSA F. KULÜBÜ
SAKARYASPOR A.Ş.	-	ANK. KEÇİÖRENGÜCÜ
GENÇLERBİRLİĞİ	-	ERZURUMSPOR FK
B. GİRESUNSPOR	-	GÖZTEPE A.Ş.
ÜMRANİYESPOR	-	KOCAELİSPOR
EYÜPSPOR	-	DYOREX BOLUSPOR
BANDIRMASPOR	-	TUZLASPOR A.Ş.
BODRUMSPOR A.Ş.	-	ŞANLIURFASPOR

32. HAFTA

ANK. KEÇİÖRENGÜCÜ	-	ÜMRANİYESPOR
ŞANLIURFASPOR	-	EYÜPSPOR
KOCAELİSPOR	-	BANDIRMASPOR
GÖZTEPE A.Ş.	-	GENÇLERBİRLİĞİ
B. GİRESUNSPOR	-	SAKARYASPOR A.Ş.
ERZURUMSPOR FK	-	ÇORUM FK
ADANASPOR A.Ş.	-	MANİSA F. KULÜBÜ
DYOREX BOLUSPOR	-	ALTAY
TUZLASPOR A.Ş.	-	BODRUMSPOR A.Ş.

33. HAFTA

MANİSA F. KULÜBÜ	-	DYOREX BOLUSPOR
ALTAY	-	ADANASPOR A.Ş.
ÇORUM FK	-	ŞANLIURFASPOR
SAKARYASPOR A.Ş.	-	TUZLASPOR A.Ş.
GENÇLERBİRLİĞİ	-	B. GİRESUNSPOR
ÜMRANİYESPOR	-	ERZURUMSPOR FK
EYÜPSPOR	-	GÖZTEPE A.Ş.
BANDIRMASPOR	-	ANK. KEÇİÖRENGÜCÜ
BODRUMSPOR A.Ş.	-	KOCAELİSPOR

34. HAFTA

ŞANLIURFASPOR	-	MANİSA F. KULÜBÜ
ANK. KEÇİÖRENGÜCÜ	-	ALTAY
GÖZTEPE A.Ş.	-	BODRUMSPOR A.Ş.
KOCAELİSPOR	-	SAKARYASPOR A.Ş.
B. GİRESUNSPOR	-	ÜMRANİYESPOR
ERZURUMSPOR FK	-	EYÜPSPOR
ADANASPOR A.Ş.	-	BANDIRMASPOR
DYOREX BOLUSPOR	-	ÇORUM FK
TUZLASPOR A.Ş.	-	GENÇLERBİRLİĞİ

(AA)

Merkez

SÜLEYMAN ANAFOROĞLU® metal grup
metal sanayi ve ticaret A.Ş.
demir-sac-profil
paslanmaz-alüminyum-kompozit
www.anaforoglu.com.tr
✆ 444 8 028

Alüminyum Şube

GİRESUN GÜNDEM SPOR
www.giresungundem.com
27 Ekim 2023 Cuma

19 Eylül Spor Salonu tarihtir; tarihi yıkmayın.

Millet Bahçesi'ne evet ama 19 Eylül Spor Salonu'nun yıkılmasına hayır.

Giresun'a sahip çıktığını göster, 19 Eylül'ü kurban etme.

19 Eylül Spor Salonu, gençliğindir.

Avrupa devlerine ev sahipliği yapan salonuma dokunma.

Bölgesel Amatör Lig 10.Grupta İlimizi temsil eden 1926 Bulancakspor ve Görelespor, tarihi bir günde karşı karşıya gelecek.

GİRESUN DERBİSİ NEFESLERİ KESECEK

Bölgesel Amatör Lig (BAL) 10 Grup 3.hafta karşılaşmasında deplasmanda 1926 Bulancakspor'la karşılaşacak olan Görelespor hazırlıklarına 13 Şubat İlçe Stadında devam ediyor. Bugün yapılan antrenmanda futbolcuların hırslı olması ve sakat futbolcunun olmaması teknik heyetin yüzünü güldürdü.

Isınma hareketlerinin ardından yarı sahada yapılan çift kale maçta futbolcular Giresun Derbisine hazır bir görüntü verdi.

Bu zaman kadar 16 maçın oynandığı Giresun Derbisinde Görelespor'un 9 1926 Bulancakspor'un 5 galibiyeti var. Derbide iki karşılaşma ise beraberlikle sonuçlandı. Rakip filelere 20 gol bırakan Görelespor kalesinde 12 gol gördü.

Teknik direktör Soner Teke " Giresun Derbisinde aynı şehrin iki takımı karşı karşıya gelecek. Maç maç yolunuza devam etmek istiyoruz. İnşallah 17 randevuda gülen taraf biz oluruz" açıklamasında bulundu.

Karşılaşma 29 Ekim 2023 Pazar günü saat 13.00 te Bulancak İlçe Stadında oynanacak.

Haber-Resim Mehmet Kavcı

Güney'de Dönüş Yaptı

Seneler sonra yeniden Giresunspor'un başına geçen Mehmet Birinci'nin birlikte çalışacağı ekibi de belli oldu.

Tecrübeli Hoca, dışarıdan ekibine kimseyi katmadı. Kaleci Antrenörü olarak İsmail Güney, Yardımcı Antrenör olarak Ali Zorlu, analizci olarak ise son yıllarda Erkan Sözeri hocanın ekibinde yer alan Bulancaklı Eren Gürsoy görev yapacak. Yönetim tarafından önerilen geçen sezonki teknik patron İrfan Buz'un ekibindeki Francisco Vaz Dıeguez de yardımcı antrenör olarak Yeşil-beyazlı kulübe hizmet edecek.

TEŞEKKÜR !

Giresunspor Yönetimi veda eden Teknik adam Mustafa Kaplan'a hizmetlerinden dolayı teşekkür etti. Kulüpten yapılan açıklamada "2023/24 sezonu başından bu yana futbol A takımımızın teknik direktörlük görevini yapan Mustafa Kaplan ile yollarımızı karşılıklı anlaşarak ayırmış bulunmaktayız. Sayın Mustafa Kaplan'a ve ekibine emekleri için teşekkür eder, bundan sonraki kariyerinde başarılar dileriz." İfadeleri kullanıldı.

Haber: Hakan Çelebi

Başkanlardan Görelespor'a Ziyaret

BAL Ligi 10.grupta mücadele eden Görelespor'u Görele Belediye Başkanı Ahmet Süleymanoğlu ve siyasi ilçe başkanları Giresun Derbisi öncesi ziyaret ederek moral verdi.

BAL Ligi'ne deplasmanda Kelkit gücü galibiyeti ile başlayan ve ligin 2.haftasında sahasında Kireçhanespor beraberliği alan Görelespor'u Görele Belediye Başkanı Ahmet Süleymanoğlu, AK Parti Görele İlçe Başkanı Kamil Ok, MHP Görele İlçe Başkanı Hasan Ali Kodal, İYİ Parti Görele İlçe Başkanı Ömer Gemici ve Görelespor eski başkanlarından Murat Çakır, temsilcimiz Görelespor'un ligin 3.haftasında deplasmanda oynayacağı Giresun Derbisi sayılan 1926 Bulancakspor maçı öncesi ziyaret ederek moral verdi.

Görele Belediye Başkanı Ahmet Süleymanoğlu" Görelespor'umuzun başarısı için kıymetli başkanlarımız ile beraberiz. Görelespor siyaset üstü, şehrimizin markası, bu şehrin ta kendisidir. Bu şehir bizim, Bu sevda bizim! Destek veren herkese teşekkür ediyoruz" dedi.

Ziyaretlerinden dolayı Görele Belediye Başkanı Ahmet Süleymanoğlu ve siyasi ilçe başkanlarına

teşekkür eden Görelespor Başkanı Hasan Hasbaş" Belediye başkanımız ve siyasi ilçe başkanlarımızın Giresun Derbisi sayılan 1926 Bulancakspor maçı öncesi ziyaretleri bize moral oldu. Kendilerine desteklerinden dolayı teşekkür ediyorum" dedi

Haber: Serdar Kara

TRENDYOL 1. LİG PUAN DURUMU

	O	G	B	M	A	Y	AV	P
1.EYÜPSPOR	9	8	0	1	22	6	16	24
2.KOCAELİSPOR	9	6	1	2	15	9	6	19
3.GÖZTEPE A.Ş	9	5	2	2	10	4	6	17
4.BODRUM FK	9	5	2	2	12	7	5	17
5.GENÇLERBİRLİĞİ	9	5	2	2	12	10	2	17
6.TEKSÜT BANDIRMA SPOR	9	4	4	1	12	6	6	16
7.ANKARA KEÇİÖRENGÜCÜ	9	4	2	3	7	7	0	14
8.MANİSA FUTBOL KULÜBÜ	9	3	4	2	12	7	5	13
9.AHLATCI ÇORUM FK	9	4	1	4	12	9	3	13
10.SAKARYASPOR A.Ş.	9	3	3	3	8	8	0	12
11.ERZURUMSPOR FK	9	2	4	3	8	6	2	10
12.ADANASPOR A.Ş.	9	3	0	6	9	12	-3	9
13.BOLUSPOR	9	2	3	4	5	9	-4	9
14.A. E. ŞANLIURFASPOR	9	2	3	4	7	13	-6	9
15.ÜMRANİYESPOR	9	2	2	5	8	15	-7	8
16.TUZLASPOR A.Ş.	9	2	1	6	7	19	-12	7
17.BITEXEN GİRESUNSPOR	9	1	2	6	6	13	-7	5
18.ALTAY	9	1	2	6	5	17	-12	5

9. HAFTANIN SONUÇLARI

TUZLASPOR A.Ş.	1 - 2	KOCAELİSPOR
ERZURUMSPOR FK	0 - 1	ANKARA KEÇİÖRENGÜCÜ
GÖZTEPE A.Ş.	3 - 0	ASTOR ENERJİ ŞANLIURFASPOR
SAKARYASPOR A.Ş.	2 - 0	ADANASPOR A.Ş.
BITEXEN GİRESUNSPOR	0 - 1	BOLUSPOR
AHLATCI ÇORUM FK	2 - 3	EYÜPSPOR
BODRUM FK	2 - 1	TEKSÜT BANDIRMA SPOR
ÜMRANİYESPOR	3 - 2	MANİSA FUTBOL KULÜBÜ
GENÇLERBİRLİĞİ	3 - 0	ALTAY

10. HAFTANIN PROGRAMI

ASTOR ENERJİ ŞANLIURFASPOR	-	BITEXEN GİRESUNSPOR
ANKARA KEÇİÖRENGÜCÜ	-	GÖZTEPE A.Ş.
KOCAELİSPOR	-	GENÇLERBİRLİĞİ
TUZLASPOR A.Ş.	-	ERZURUMSPOR FK
BOLUSPOR	-	BODRUM FK
MANİSA FUTBOL KULÜBÜ	-	AHLATCI ÇORUM FK
EYÜPSPOR	-	TEKSÜT BANDIRMA SPOR
ALTAY	-	SAKARYASPOR A.Ş.
ADANASPOR A.Ş.	-	ÜMRANİYESPOR

Ali Durağı Gençlik'ten Hakeme Veryansın!

Süper Amatör'de mücadele eden Bulancak takımlarından Ali Durağı Gençlik Spor, Batlamaspor'a 5-1 yenildi. Kulübün Başkan Yardımcısı Hayri Yılmaztürk, 90 dakika içinde hakemin verdiği kararlarla maçı katlettiğini söyledi.

Yılmaztürk yaptığı açıklamada, "75. Yıl sahasında oynadığımız müsabakada maçın hakemi ilk düdüğü ile birlikte uyguladığı tavırla 3 puanımızı çalmıştır. Orta hakemin yardımcı hakemler ile iletişim kopukluğu sonucu maç skoru resmen orta hakem tarafından tayin edilmiştir. Orta hakem emeklerimizi düdüğüyle resmen çöpe atmıştır. Orta hakemi ilgili yerlere şikayet ederek, kimin adamı olduğunu gün yüzüne çıkaracağız. Ali Durağı Gençlik Spor yönetimi olarak bu konunun takipçisi olacağız" diye konuştu.

Haber: Erol Küçük

Cindemir ile Mutlu Son Gelecek Mi?

Bulancak'ın UEFA B lisanslı antrenörlerinden Volkan Cindemir, Yeniyolspor takımı ile mutlu sonu yakalamak istiyor.

2023-2024 sezonuna şampiyonluk parolasıyla başlayan ve bu amaca uygun futbolcuları bünyesine katan merkez takımı Yeniyolspor, Volkan Cindemir'le bu sezon hedefine ulaşmayı deneyecek. Giresun'da spor camiasının tanınmış ve başarılı isimlerinden Cindemir, yeni takımı ile kaynaşırken Mavi- beyazlılar geride kalan haftada Şebinkarahisar Belediyespor engelini 6-1 gibi açık farkla geçmişti.

Yeniyolspor, ligin 3.Haftasında Merkezin bir diğer temsilcisi Sökenspor ile karşılaşacak.

Haber: Hakan Çelebi